LE VILLARDAIRE

Le magazine d'information de Villars / n°96 / juin 2023

Plus d'infos sur www.villars.fr

Présentation du Budget 2023

(p.12 à 15)

Ville de Villars
Un choix de vie !

Sommaire

Juin 2023

p.6 Vie sur le vif

La Grande Lessive,
ASSE Loire Kids Tour
Commémoration du 8 mai,
Cameron Porte, champion BMX,
Raid Amazones,
Conseil Municipal des Enfants,
Bourses aux jeunes,
Résidence "Les Marronniers",
Cafés Signes.

p.11 Vie municipale

Espace Beaunier,
Budget 2023,
Aménagement Ex-site Renault,
Station Vélivert,
Point sur les chantiers.

p.20 Vie économique

Forains du Marché Gambetta.

p.22 Vie pratique

Infos pratiques de l'été.

p.23 Vie politique

Tribune libre.

p.24 Vie associative

Eveil Forme Loisir,
Montagne Loisirs
Forum des associations,
50 ans du Centre Social.

p.26 Vie culturelle et événementielle

Saison culturelle 2023-2024,
Nuit des Musées,
Quand les élèves créent un spectacle à la Médiathèque,
Villars en Fête.

Le Villardaire

Magazine municipal d'information, édité par la Mairie de Villars.
Revue diffusée gratuitement dans tous les foyers villardaires et imprimée à 4 300 exemplaires avec des encres végétales et sur papier contenant des fibres recyclées, certifié FSC.
Directeur de la publication : Jordan Da Silva. Rédaction et conception : Corinne Moulin.
Crédits photos : Mairie - service Communication, Adobe stock, Freepik.
Impression : imprimerie Sud Offset. Dépôt légal : juin 2023. Distribution : Mairie de Villars.

Villes et Villages Fleuris
LE LABEL NATIONAL DE LA QUALITÉ DE VIE

illiwap

Édito

Le mot du Maire

Le budget 2023 de notre commune :
un budget très contraint et recentré sur l'essentiel.

Cette nouvelle édition de notre magazine municipal vous présente le budget communal. Derrière ces chiffres, il y a surtout des actions liées au quotidien de chacun d'entre nous : crèches, écoles, police municipale, propreté et éclairage des rues, aides aux démarches administratives, médiathèque, etc. Tous ces services publics de proximité que nous avons tenu à maintenir, malgré les diverses crises qui nous obligent à nous réinventer pour que la qualité de vie à Villars soit effective, reconnue et renforcée.

Les associations locales : une des forces de Villars !

Depuis quelques semaines se tiennent les assemblées générales des associations. Avec mon équipe municipale, nous aimons assister à chacune d'entre elles. Moi-même, j'ai à cœur d'y participer le plus souvent possible. C'est un plaisir de retrouver leurs adhérents et leurs dirigeants. Ces derniers remercient la Municipalité pour les aides logistiques et financières, les subventions et l'écoute active que nous leur consacrons, même si nous avons dû adapter, voire diminuer les lignes budgétaires réservées aux subventions. Ce tissu associatif est une des forces de notre commune. Aussi, nous y consacrons plusieurs millions d'euros en investissement (sur les bâtiments municipaux en particulier) et plusieurs centaines de milliers d'euros en fonctionnement (subventions, fourniture en eau, gaz, électricité, entretien, prêts de matériels et de salles, logistique, etc.). Notre équipe a fait le choix de maintenir ce haut niveau d'aides, même dans un contexte financier contraint pour tous.

Je vous invite à venir au Forum des associations qui aura lieu le samedi 9 septembre de 9h30 à 16h00 au gymnase Bernichon pour découvrir chacune d'entre elles.

De près, on se comprend mieux.

En temps de campagne électorale, vous êtes amenés à rencontrer « chez vous » les candidats faisant du porte-à-porte. Nous avons décidé de ne pas attendre 2026 pour le refaire, et de septembre à mi-novembre nous retournerons dans chaque quartier pour venir échanger avec les Villardaires.
Ces échanges, riches d'enseignement sur vos attentes, feront l'objet d'actions concrètes et ciblées. Ils seront aussi notifiés dans un compte-rendu lors de notre semaine de la proximité fin novembre. Vous l'aurez compris : de près, on se comprend mieux !

Villars en fête !

Le samedi 1er juillet à partir de 14h et jusque tard dans la nuit, venez nombreux dans le jardin public de la Mairie. En famille ou entre amis, venez profiter des jeux, des structures gonflables, des trampolines, tout en dégustant glaces et crêpes. Assistez au concert gratuit et à toutes les animations, également gratuites, que nous vous concoctons avec le Comité des Fêtes. Pour cette nouvelle édition de Villars en fête, nous vous proposons le soir un repas géant moules / frites. Réservez vite vos places !

En cette fin d'année scolaire 2023, je vous souhaite de passer un bel été.

Jordan DA SILVA,
Maire de Villars.

Mairie - Informations pratiques

Mairie de Villars
Rue de l'Hôtel de Ville
42390 VILLARS
Tél : 04 77 91 11 20
Fax : 04 77 93 80 00
E-mail : secretariat@villars.fr
Site Internet : www.villars.fr
Facebook : @villars42390 / Ville de Villars

Horaire d'ouverture au public :
du lundi au vendredi
de 8h30 à 12h et de 13h30 à 17h30

Horaire d'été (du 10/07 au 01/09 inclus) :
du lundi au vendredi
de 8h à 12h et de 13h30 à 17h.

Services Techniques :
sur RDV au 04 77 91 11 21

Urbanisme :
sur RDV ou par téléphone au 04 77 91 11 24.

Police Municipale :
04 77 52 96 72

Le Maire et les Adjoints reçoivent sur rendez-vous. Merci de vous adresser à l'accueil de la Mairie.

Ville de Villars
Un choix de vie !

Agenda

Juin

❑ Vendredi 23 juin
Parking Bernichon - 17h à 22h
Fête du Sou des écoles
(Spectacles des enfants, jeux de kermesse, snacks et boissons).

❑ Vendredi 23 juin
Départ du Centre Social - 8h-19h
Sortie dans le Vercors
Découverte du Royans à travers le bateau à roue
(Ouvert à tous - 20 € - Inscription au 04 77 93 23 18).

❑ Vendredi 23 juin
Salle de spectacles - Médiathèque - 20h
Ciné-débat
organisé par la Médiathèque et le groupe "Échange de savoirs" du Centre Social
(Gratuit, ouvert à tous, public adulte).

❑ Samedi 24 juin
Complexe sportif - 9h
Tournoi de football à 7 "Challenge Richard Cieply"
organisé par l'association "Un Projet pour un Rêve" au profit d'Ilan
(plus d'infos : unprojetpourunreve@gmail.com - pré-inscription au 06 32 16 90 85)

❑ Samedi 24 juin
Boule des Marronniers - 14h30
Concours de pétanque
organisé par la Boule des Marronniers
(ouvert à tous - doublettes formées - 34 doublettes maximum - Info et inscriptions : 04 77 74 30 50)

Juillet

❑ Samedi 1er juillet
Jardin public Mairie
Villars en Fête !
(Programme au dos du magazine).

❑ Samedi 8 juillet
Centre Social - 9h30 à 12h
Atelier de cuisine en langue des signes
(Duo : 5 € ou trio : 7 € parents-enfants. Inscription : 04 77 93 23 18).

❑ Samedi 8 juillet
Centre Social - 14h à 17h
Ludothèque au jardin partagé
("Ramène tes jeux préférés" et partage-les le temps d'un après-midi - Gratuit).

❑ Mercredi 12 juillet
Centre Social - 15h à 17h
Jeux de société au jardin partagé en langue des signes
(Gratuit).

❑ Vendredi 14 juillet
Boule des Marronniers - 9h30
Gentleman bouliste et Challenge "Souvenir Hubert Pouquet"
Soupe aux choux à partir de 8h
Ouvert à la vie associative villardaire.
(Inscriptions des équipes avant le 07/07 au 04 77 74 30 50 - quadrettes formées : 15 €. Inscriptions sur place pour la soupe aux choux : 11 € - à partir de 8h - à déguster sur place ou à emporter).

❑ Mercredi 19 juillet
Centre Social - 15h à 17h
Atelier de création de "beewrap" (emballage alimentaire écologique) au Jardin partagé
(3 € par famille - inscription au 04 77 93 23 18).

❑ Samedi 22 juillet
Départ du Centre Social - 8h - 19h
Sortie au barrage de la Valette + passerelle himalayenne de Grazac
(4 € par adulte / 2€ par enfant - inscription au 04 77 93 23 18).

Août

❑ Lundi 14 août
Salle de la Libération - 9h à 12h et 16h à 19h
Don du sang
avec l'EFS et les bénévoles villardaires.

❑ Vendredi 25 août
Départ du Centre Social - 14h-18h
Jeux à la Taverne du Gobelin Farci à Saint-Etienne
(Gratuit. Inscription : 04 77 93 23 18).

Septembre

❑ Samedi 2 septembre
Boule des Marronniers - 7h30
36ème Mémorial Desserle-Bastide
(Ouvert aux spectateurs, entrée libre).

❑ Lundi 4 septembre
Ecoles de Villars - 8h30
Rentrée des classes.

❑ Du 5 au 23 septembre
Salle d'expositions - Médiathèque
Expo de dessins à l'encre d'Eliem
(Entrée libre).

❑ Samedi 9 septembre
Gymnase Bernichon - 9h30 à 17h30
Forum des associations
(Entrée libre - voir p.21).

❑ Samedi 9 septembre
Stade Paul Bert
Tournoi de pétanque du Tennis de Table de Villars
(Ouvert à tous).

❑ Les 15 et 16 septembre
Salle de spectacles - Médiathèque - 20h30
Théâtre "Pièces de Courteline" avec la Cie Lever de rideau
(infos au 06 22 39 68 17).

❑ Les 16 et 17 septembre
Journées Européennes du Patrimoine
(Programme communiqué fin août).

❑ Samedi 23 septembre
Stade Paul Bert
Concours de pétanque
organisé par l'association "Un Projet pour un Rêve" au profit d'Ilan
(plus d'infos : unprojetpourunreve@gmail.com - 06 32 16 90 85)

❑ Vendredi 29 septembre
Salle de spectacles - Médiathèque - 20h30
Spectacle de magie de Karl le magicien "Monsieur M."
(Billets en vente à la Médiathèque à partir du 26/06, dans la limite des places disponibles).

État civil

de la commune*

Les mariages

24/02/2023 - Pernelle MENSAH & Raphaël MAITRIAS
18/03/2023 - Justine NOLLET & Pierre-Alain ROYER
20/05/2023 - Randa BEKARA & Mehdi BENZEMMA

Les PACS

23/03/2023 - Camille CHOMAT & Fabien AGASSE
04/04/2023 - Julie RAFFIN & Julien DEJEAN
12/04/2023 - Camille RAMARÉ & Adrien FERRIOL

Les naissances

11/02/2023 - Sandro CARVELLI LEONE
15/02/2023 - Noora ATILLAH
28/02/2023 - Lucas MAUVIN
11/03/2023 - Théa LAURENT
29/03/2023 - Lucas LECUELLE
31/03/2023 - Soann TOUILLOUX
01/05/2023 - Aélia CARVALHO GONTERO
09/05/2023 - Liv VINCENT BRUYERE
11/05/2023 - Théo REY
13/05/2023 - Eléonore MONTAGNAC

Les décès

02/06/2023 - Jean MONTÉLIMARD
09/02/2023 - Andrée GIDROL veuve FORBOL
17/02/2023 - Paulette PÂQUET veuve LUX
18/02/2023 - Malika MAHMOUDI épouse MEBARKI
02/03/2023 - Anne BESSET épouse PEDRI
04/03/2023 - Maurice BOURGIN
11/03/2023 - Adrienne BONHOMME veuve BOUTTE
22/03/2023 - Claudette MARTIN veuve MOULEYRE
22/03/2023 - Martine MASSON veuve GRAVOTTA
25/03/2023 - Cherif CHAMEKH
27/03/2023 - Elina FAYARD
28/03/2023 - Céleste COMMARMOND veuve CHALAVON
03/04/2023 - Henri OLLA
05/04/2023 - Gaetano ZAGARRIO
07/04/2023 - Antoine CERVANTES
10/04/2023 - Jean Claude RIBEYRON
16/04/2023 - Louis JOLLY
17/04/2023 - Yves VACHER
21/04/2023 - Jean MOULIN
22/04/2023 - Serge CRESPE
07/05/2023 - Ginette LABOURÉ épouse COUCHET
09/05/2023 - Georgette BLOND veuve GRAND
17/05/2023 - Jacqueline GORALIK épouse TEYSSIER
17/05/2023 - Lydia SAEZ veuve GRAO

*ne paraissent sur cette page que les mentions d'Etat civil dont les personnes ou familles concernées ont donné leur accord de publication.

Conseils Municipaux

Les comptes-rendus complets des Conseils Municipaux sont disponibles sur le site Internet www.villars.fr ou en Mairie. Internet est accessible gratuitement à la Médiathèque.

Changement de jour pour la vente des cartes de piscine

Villardaires, bénéficiez de tarifs préférentiels dans les 5 piscines stéphanoises, grâce à une participation de la Mairie !

Depuis plusieurs années, la Municipalité, en partenariat avec la Gymnastique Volontaire, renouvelle le dispositif permettant aux Villardaires d'accéder aux piscines stéphanoises à tarif réduit.

Période concernée :

de septembre 2023 à juin 2024.

Conditions :

- être Villardaire.
- être âgé de plus de 25 ans (les moins de 25 ans et les personnes handicapées bénéficient déjà d'un tarif réduit).
- la participation de la Mairie est valable sur 5 cartes de 10 entrées par saison et par famille maximum.
- les cartes sont valables dans toutes les piscines stéphanoises, 1 an à partir de la date d'achat.

Pour en bénéficier:

- les cartes sont vendues salle omnisports Souchon, dans le bureau de la GV, tous **les 1ers et 3èmes JEUDIS du mois, de 18h à 19h15, à partir du 21 septembre 2023. Possibilité d'en acheter également au Forum des associations le 9 septembre.**
- pour l'achat d'une carte, les Villardaires doivent présenter une pièce d'identité et un justificatif de domicile. Pour l'achat de la carte suivante, il faut rapporter la carte terminée.
- Règlement : par chèque à l'ordre de "GV Villars". Les tarifs ne seront connus qu'en août.

Une grande lessive de printemps artistiquement réussie !

Jeudi 23 mars, Villars a fait sa Grande Lessive !

Cette exposition éphémère est un événement international, qui consiste à accrocher, sur des fils à linge et dans différents lieux, des œuvres au format A4 sur un thème donné. Cet année, le mot d'ordre était « Ma cabane et-est la tienne ».

Depuis plusieurs années, les structures Petite Enfance de la commune ainsi que l'école élémentaire Hubert Pouquet participent à l'aventure.

Toute la journée, les Villardaires ont pu découvrir les créations artistiques des enfants des crèches « Les P'tits Loups » et « Les Marmottes », du Relais Petite Enfance et du Jardin d'enfants Alfa3a, ainsi que celles des élèves de 4 classes de l'école élémentaire Hubert Pouquet (CP, CP/CE1, CM1/CM2 et CM2). Etonnant de voir comment chacun a traité le même sujet !

Une journée d'échanges où joie et bonne humeur étaient au rendez-vous.

Plus de 600 familles pour le lancement de l'ASSE Loire Kids Tour à Villars

Mercredi 3 mai, l'ASSE Loire Kids Tour a entamé sa tournée 2023 à Villars !

Le lancement de cet événement, organisé en partenariat avec le Département de la Loire et l'ASSE, a eu lieu en présence de Georges ZIEGLER, Président du Département, Roland ROMEYER, co-Président de l'ASSE et Jordan DA SILVA, Maire de Villars. Plus de 600 familles se sont relayées tout au long de la journée et les enfants de 4 à 12 ans ont pu profiter du baby-foot géant, du terrain de foot, du tir au but et du ballon gonflable installés, sans oublier la visite du bus des Verts, l'atelier coloriage, les autographes et photos avec les 2 joueurs présents et le câlin à la mascotte Pantéo ! 600 sacs-cadeaux aux couleurs des Verts ont été distribués gratuitement. Food-truck « La Cantine qui trottine », buvette tenue par l'US Villars et beau soleil en prime : tout était réuni pour faire de cet événement une réussite.

Un Monument aux morts restauré et mis à jour pour la commémoration du 8 mai

Lundi 8 mai 2023, une assistance nombreuse était présente à la cérémonie commémorative du 8 mai, présidée par Dominique Schuffenecker, Secrétaire général de la Préfecture de la Loire et Sous-Préfet de Saint-Etienne.

Il s'agissait d'une commémoration particulière avec la rénovation du Monument aux morts et sa réactualisation.

Les inscriptions de cet édifice municipal, gravées dans la pierre de comblanchien, ont entièrement été reprises, corrigées et complétées. 106 noms (dont 4 nouveaux), sont désormais inscrits pour la postérité sur le Monument aux morts restauré. Classés par ordre alphabétique et par conflits, ils rappellent à notre souvenir le sacrifice de ces jeunes Villardaires de naissance ou d'adoption.

De nombreuses personnalités civiles ou militaires étaient présentes au côté du Maire, Jordan Da Silva, des élus et du Conseil Municipal des Enfants : Quentin Bataillon, Député de la Loire, Cécile Cukierman, Sénatrice de la Loire, le Lieutenant-Colonel Alexandre Guinet, de la Délégation Militaire Départementale de la Loire, accompagné d'un piquet d'honneur de la Préparation militaire Marine François Garnier et Anne-Françoise Viallon, Déléguée générale de la Loire pour le Souvenir Français.

A Villars, le Monument aux morts rend hommage à 94 poilus, 9 combattants de la seconde Guerre Mondiale, 1 combattant de la guerre d'Indochine, 1 combattant des conflits d'Afrique du Nord et 1 soldat tombé sur le Théâtre des Opérations Extérieures.

" A nous le souvenir et le devoir de mémoire, à eux l'immortalité ! "

Cameron Porte

Un Villardaire Champion du monde de BMX race 17/24 ans

En juillet 2022, Cameron Porte est devenu Champion du monde amateur de BMX race dans la catégorie 17/24 ans à Nantes. Le 3 août 2023, il remettra son titre en jeu à Glasgow en Ecosse. Rencontre avec un jeune Villardaire de 23 ans passionné de sensations fortes.

Cameron aime les sensations fortes, l'adrénaline que lui procure son sport, le BMX race. Il s'agit de la discipline du BMX qui est présente aux Jeux Olympiques : une course entre 8 concurrents sur une piste de 340 à 400 m, parsemée de bosses. Vitesse, sauts, cabrages sur la roue arrière, virages... ce sport demande de la technicité, de la force et une bonne coordination. Et Cameron a eu le temps de perfectionner ces qualités ! Fils d'un professionnel de moto-cross, il a commencé par la moto à l'âge de 4 ans avant de s'orienter vers le BMX à 10 ans dans le club Saint-Étienne BMX. Il intègre ensuite la section sport-étude à Tézenas du Montcel, encadré par Julian Perrier, qui continue d'être son coach depuis maintenant 7 ans. "Julian me prépare des programmes de musculation, d'entraînements avec le vélo. Lorsque je prépare une compétition, je m'entraîne jusqu'à 17h par semaine." Sa passion pour le BMX s'inscrit également dans ses projets professionnels puisque Cameron prépare un BP JEPS activités du cyclisme cette année et se spécialisera en BMX avec un DE JEPS l'année prochaine. En parallèle, il est coach sportif auprès des jeunes à Saint-Étienne BMX et cherche à développer le côté loisirs du club.

Son objectif personnel : devenir professionnel en BMX race, en étant classé parmi les 12 premiers en Coupe de France. Et c'est bien parti puisqu'il a fini 1er et 2ème lors des 5ème et 6ème manches en mai !

SUIVEZ-LES !

Cameron Porte
Facebook : Cameron Porte #94
Instagram : cameronporte37

Saint-Etienne BMX
Facebook : Saint Etienne BMX
Instagram : stetiennebmx

Raid Amazones au Sri Lanka

3 ligériennes dans une aventure sportive et humaine

Kathleen Bonnet, Karine Lavarelo et Claire Sordet, 3 jeunes femmes originaires de Farnay et de Villars, se sont lancé le défi de participer au Raid Amazones en mars dernier, tout en soutenant une association locale, l'Appel. Une aventure dont elles se souviendront toute leur vie !

Le Raid Amazone est un raid aventure 100% féminin et 100% solidaire qui existe depuis plus de 20 ans et se déroule dans un pays différent chaque année. En mars 2023, les Amazones se sont rendues dans la région de Kandy au Sri Lanka. Au programme : des épreuves sportives le matin et des activités culturelles et solidaires l'après-midi. "Nous avons créé notre équipe, les 2KC, en référence à nos prénoms (Kathleen, Karine et Claire) et nous nous sommes entraînées sérieusement pour chaque épreuve afin de pouvoir "tout casser" et aller jusqu'au bout des 12 et 10 km de trail, 15 km de canoë, 18 km de run & bike, 25 km de vélo et nous distinguer au tir à l'arc." Côté activités culturelles et solidaires, elles ont découvert l'âme du Sri lanka et la gentillesse de la population qui les encourageait : procession bouddhiste avec des éléphants, visite de plantations de thé, échanges avec les enfants d'une école,... et même une chasse au trésor en groupe pour sympathiser avec les autres équipes et la population locale tout en visitant la ville de Kandy. "La solidarité était double : ici avec nos actions en faveur de l'Appel, association en lien avec le CHU pour les enfants atteints de cancers, et notre recherche de sponsors ; et là-bas avec les cadeaux que nous avons donné à des enfants." Une aventure dont elles ressortent avec une 3ème place inattendue, une belle cohésion, une plus grande confiance en elles et un message "quand on veut, tout devient possible".

SUIVEZ-LES !

L'équipe 2KC
Facebook : Raidamazones Twokc
Instagram : kathleen_karine_claire

Association APPEL
Facebook : Appel
Internet : www.appel-rhone-alpes.com

CME : les jeunes élus
au service des élèves, des seniors et de la Nature !

Le Conseil Municipal des Enfants clôture son mandat par de multiples actions !

De mars à juin, les 30 jeunes élus se sont relayés pour participer à plusieurs commémorations (le 19 mars, le 8 mai et le 18 juin), mais surtout pour inaugurer une action qui leur tenait à cœur depuis 2 ans : la pose de porte-manteaux dans les cours des 3 écoles élémentaires de la commune. Un budget de 1 100 € a été alloué pour cette réalisation plébiscitée par les élèves.

Le 13 mai, le CME a également répondu présent pour la Fête de la Nature. Largement impliqués dans son organisation, les enfants ont proposé un ramassage des déchets au Complexe Sportif (et récolté 8 kg de déchets !), un pique-nique "Zéro déchets" et des jeux de sensibilisation à la Nature et à sa protection. Cette journée a également été l'occasion d'échanges intergénérationnels avec les seniors de la résidence "Les Marronniers" qui ont participé au pique-nique et appris aux jeunes à fabriquer des fleurs avec des masques chirurgicaux.

Aides aux jeunes Villardaires :
la Municipalité reconduit ses 3 bourses

BOURSE AUX ÉTUDIANTS : le coup de pouce pour les études

Les étudiants Villardaires peuvent demander, une fois par cycle et sous condition de ressources, une aide financière à la commune.

Cette aide est versée par le Centre Communal d'Action Sociale. L'étudiant villardaire doit avoir **moins de 25 ans** lors du dépôt du dossier et remplir les conditions de ressources établies. Le montant de **cette aide varie de 300 € à 600 € selon l'éloignement géographique du lieu d'études de l'étudiant** (300 € pour des études dans la Loire, 400 € en Auvergne Rhône-Alpes, 500 € hors Auvergne Rhône-Alpes et 600 € à l'étranger).

Pour l'année 2023, la Municipalité a alloué un budget de 5 100 € à cette action.

Pour savoir si vous êtes éligible à cette aide financière, il suffit de **retirer un dossier en Mairie ou sur le site internet villars.fr à partir du 30 juin.**

Les dossiers seront **à remettre entre le 4 et le 22 septembre en Mairie.** La Commission d'attribution du CCAS se réunira en octobre et les aides seront versées en novembre.

BOURSE AU PERMIS DE CONDUIRE : gagner en autonomie

Passer le permis de conduire est un investissement financier lourd pour les jeunes et leur famille. La Municipalité a mis en place des bourses au permis B en échange d'heures de travail d'intérêt général.

Le CCAS prend en charge une partie du coût du permis. En contrepartie, le jeune doit effectuer bénévolement 60h de travail au sein des services municipaux ou du Centre Social de Villars : aide au désherbage, entretien du Complexe sportif, animation,...

Les **Villardaires âgés de 16 à 25 ans**, qui ont besoin du permis pour faciliter leurs études ou leur insertion professionnelle, peuvent en bénéficier sous conditions de ressources. **Des aides de 500 à 800 €** pourront être allouées et seront versées directement à "l'auto-école villardaire » partenaire, chez qui le bénéficiaire doit être inscrit. L'aide sera versée sous réserve de l'obtention du code et que les 60h de travail aient été effectuées.

Un budget de 3 800 € a été alloué pour 2023.

Les dossiers sont à retirer en mairie ou sur villars.fr à partir du 30 juin. Ils devront être **déposés en Mairie avant le 11 septembre.**

BOURSE AU BAFA : un atout pour travailler dans l'animation

Depuis l'année dernière, la Municipalité a mis en place, en partenariat avec le Centre Social de Villars, une bourse au BAFA.

Le Brevet d'Aptitude aux Fonctions d'Animateur (BAFA) constitue un atout incontestable pour travailler dans l'animation, mais l'obtention de ce diplôme nécessite une formation onéreuse. Le CCAS renouvelle son budget de 3 000 € en 2023 pour ce dispositif, et propose **une aide complémentaire par dossier, dans la limite d'un reste à charge de 15 % minimum pour le bénéficiaire.** Le Centre Social assurera un **suivi personnalisé du jeune durant toute la formation.**

Conditions à remplir :

- Avoir **16 ans minimum, être Villardaire.**
- Effectuer **une journée d'observation** bénévole au Centre Social.
- Effectuer le stage théorique avec l'organisme choisi.
- Honorer les **rendez-vous de suivi.**
- **Effectuer son stage pratique, soit l'équivalent de 14 jours rémunérés, au sein de l'accueil de loisirs du Centre Social.**

Plus d'informations sur RDV auprès de Nordine au Centre Social : 07 67 83 39 41.

Action 2020 2026 Plan de mandat

Activités artistiques et musicales
à la résidence "Les Marronniers"

Chaque semaine, Françoise et Isabelle, animatrices de la résidence "Les Marronniers", proposent un programme d'animation rempli d'activités diverses et variées, du lundi au vendredi. Petit zoom sur les jeudis et vendredis.

Les jeudis matin sont consacrés aux activités artistiques. Isabelle propose aux résidents des travaux manuels avec des techniques variées : papier mâché, cadres photos, crochet, collage... A partir de matériaux de récup', les résidents créent la déco du hall de la résidence, dévoilent leurs créations au Marché créatif fin novembre ou réalisent des travaux personnels pour leur famille. Le vendredi, les quizz musicaux réunissent une dizaine de participants. Blind test, retrouvez les paroles... la borne Mélo et Françoise jouent avec les connaissances et la mémoire des résidents avec sourire et bonne humeur. Un bon moment pour les mélomanes !

Des Cafés Signes 1 fois / mois
avec l'association Villars Signes

Villars Signes est une nouvelle association villardaire créée par Marion Moine et son compagnon, Romain. Depuis janvier 2023, elle propose des Cafés Signes 1 fois par mois, dans l'annexe de la résidence "Les Marronniers".

Marion, née entendante, a suivi une scolarité normale et est aujourd'hui enseignante. Il y a quelques années, un diagnostic tombe : Marion devient progressivement sourde, c'est irréversible, ça ne se soigne pas. Une seule solution : se faire appareiller afin de ralentir la progression de la surdité. "Les appareils sont une aide, ils augmentent le volume sonore mais souvent la qualité n'est pas terrible. Ils sont inefficaces pour les surdités profondes et certains refusent de se faire appareiller." Loin de se laisser abattre et soutenue par son compagnon entendant, Romain, ils décident d'apprendre la Langue des Signes Française ensemble et participent à un Café Signes de l'association Remue Méninges à Saint-Étienne.

L'idée d'organiser leurs propres temps d'échanges à Villars mûrit. Après avoir sondé les Villardaires, ils prennent contact avec le Maire et Dominique Barrou, Adjointe aux Solidarités. La Municipalité adhère au projet et leur prête gracieusement une salle de l'annexe de la résidence pour tenir un Café Signes un samedi par mois. C'est une réussite puisque sur les 3 premières séances, ils touchent déjà 30 personnes différentes, simplement par bouche-à-oreille et grâce aux réseaux sociaux ! "Il existe plus de personnes sourdes qu'on ne le pense. Silencieuses, elles sont souvent invisibles aux yeux des autres". Encouragés par ce succès, Marion et Romain créent l'association Villars Signes pour organiser des activités autour de la Langue des Signes et développer des liens entre les deux "mondes". "Notre objectif est de sensibiliser les entendants aux problématiques des sourds, à leur culture, de faire en sorte que les deux existent ensemble et pas séparément".

Villars Signes :
contact@villarssignes.org
www.villarsssignes.org - FB + Instagram
Tél. : 06 88 37 42 45

Prochains Café Signes : de 9h à 11h les samedis 26 août, 16 ou 23 septembre, 14 octobre, 18 ou 25 novembre, 9 décembre.

Action 2020 2026 Plan de mandat

Retour sur la réunion publique : "Aménagement de l'Espace Beaunier"

150 personnes ont assisté à la réunion publique proposée par la Municipalité mardi 28 février 2023.

Au programme : la présentation par les élus et les opérateurs des différents projets de l'EcoQuartier Espace Beaunier.

Le Maire a précisé qu'il s'agissait "d'une date clé », puisqu'après 15 ans d'études et une vaste concertation, les premières réalisations vont sortir de terre.

Surfaces, coûts, plans, maquettes des futures réalisations : cette réunion a permis de présenter des informations concrètes et transparentes aux Villardaires qui ont pu poser toutes leurs questions.

Retour sur les principaux points évoqués lors de cette réunion :

▸ La commune a la maîtrise foncière de 95 % du périmètre de 6 hectares de l'Espace Beaunier. Les 3 terrains restants sont en cours de négociation.

▸ Financièrement, l'Espace Beaunier représente un coût cumulé de dépenses de 12,7 millions d'euros (dont 6,7 millions d'euros pour les acquisitions de terrains). Cela a un impact certain sur les finances communales puisque la revente des terrains ne rapportant que 4,14 millions d'euros, le besoin de financement actuel de l'opération s'élève à 7,86 millions d'euros. La commune s'active à rechercher des subventions, notamment auprès de l'Etat.

▸ A terme, entre 230 et 270 nouveaux logements seront construits sur l'ensemble de l'Espace Beaunier. La typologie des logements sera en adéquation avec le vieillissement de la population et la volonté de satisfaire le parcours résidentiel afin d'accueillir de nouvelles familles.

▸ Des zones sont encore en cours d'étude comme la liaison entre l'Espace Beaunier et le Centre bourg et la création d'une passerelle piétonne entre l'Espace Beaunier et l'Hippodrome.

Les 6 projets présentés :

▸ Un quartier de 62 logements :

Le promoteur UTEI a présenté le projet validé, composé de logements collectifs, de logements publics et de maisons individuelles évolutives. Structure en bois et béton qui présentera un bilan carbone favorable, matériaux de qualité, logements traversants pour faciliter l'aération, nombreux espaces verts pour rafraîchir l'ensemble, chaufferie collective au bois (biomasse), stationnement en sous-sol... : le projet répond aux enjeux environnementaux tout en apportant un cadre de vie agréable et un confort moderne.
La commercialisation est lancée depuis mai 2023.

▸ Une Résidence Service Seniors de 121 logements :

Le groupe Pegasus va implanter une Résidence Services Seniors Domitys rue de l'Espoir. Cet immeuble, de 2 à 3 étages, proposera des logements en location ou en accession à la propriété du T1 au T3 et, sur la partie en rez-de-chaussée, des espaces de services (restaurant, bar, piscine, salles d'activités...). Avec une construction en « H », ce bâtiment offrira dès l'entrée, un espace vert agréable. Ouverte sur l'extérieur, cette résidence accueillera des seniors autonomes et permettra de créer de l'emploi sur la commune.
La commercialisation est lancée depuis janvier 2023.

▸ 46 logements sur l'ex-site Renault :

Le cabinet AMAS, architecte conseil de la commune, a présenté les grandes lignes de l'avant-projet prévu pour ce site, soit environ 46 logements de différents volumes à l'angle de la rue du Breuil et de l'avenue de l'Industrie, avec stationnement en sous-sol. Une liaison piétonne avec le reste de l'Espace Beaunier est aussi prévue.

▸ Deux nouveaux parkings publics :

Afin de limiter la circulation des véhicules au sein de l'Espace Beaunier, 2 parkings publics seront aménagés aux extrémités de l'avenue de l'Industrie :

- Un **parking de 80 places avec des ombrières photovoltaïques** à l'angle de l'avenue de l'Industrie et de la rue de l'Espoir.
- Un **parking de 15 places** au carrefour de la rue du Breuil et de l'avenue de l'Industrie.

▸ Un parc public paysager :

Sur l'ancien tènement Bessenay, sur 1,3 hectares compris entre la rue Paul Bert et la rue du Breuil, un parc public paysager va être créé, avec la plantation d'une mini-forêt de 1 000 arbres.

▸ Voirie communale :

En partenariat avec Saint-Étienne Métropole qui a la compétence « voirie », et le SIEL, pour l'éclairage, toutes les voiries de l'Espace Beaunier seront reprises. Si la rue du Jeu de Boules l'a été en 2019-2020, aujourd'hui le chantier du carrefour de l'Industrie / Espoir / Jeu de boules est en cours. Chaque chantier prévoit le renouvellement des réseaux humides avec la mise en séparatif des eaux usées et des eaux pluviales, l'enfouissement des réseaux secs et le réaménagement de la voirie avec un recalibrage des voies et l'intégration de pistes cyclables, de zones piétonnes et d'aménagements paysagers.

Budget 2023

14,9 millions d'euros au service des Villardaires

9 247 337 € en fonctionnement - 5 698 696 € en investissement

Le budget de la commune est caractérisé par une section de fonctionnement fortement impactée par les crises économique et énergétique, et par une section d'investissement orientée vers la modernisation de la commune et la construction du Villars de demain.

L'infographie ci-dessous présente la répartition du budget communal en intégrant, pour chaque ratio, les coûts de fonctionnement (en bleu), dont la masse salariale, et les coûts d'investissement (en vert). Chaque section est équilibrée en recettes et en dépenses.

Fonctionnement et investissement : 2 sections budgétaires complètement indépendantes

Le budget d'une commune est composé de deux sections : la section de fonctionnement et la section d'investissement. Ces deux sections sont complètement indépendantes l'une de l'autre au niveau des recettes et des dépenses, ce qui explique pourquoi les crises énergétiques et économiques vont plus fortement impacter la section de fonctionnement que la section d'investissement.

De même, il n'est pas possible d'utiliser des recettes d'investissements pour financer du fonctionnement et vice versa. Seul un virement de la section de fonctionnement vers la section d'investissement est autorisé : cela s'appelle la capacité d'autofinancement.

Une section de fonctionnement adaptée aux contraintes de crise

L'explosion des charges d'énergie (+53 % pour l'électricité et 3 % pour le gaz), l'inflation grandissante, et l'augmentation de la rémunération des agents publics, entraînent **une situation très contraignante sur le fonctionnement.**

Face à l'augmentation des charges imposées, **la Municipalité a fait le choix de ne pas augmenter les impôts locaux mais de réaliser des économies** en appliquant une diminution de 5% des dépenses non réglementaires de la commune.

Cela concerne l'entretien des espaces verts, les animations, le nettoyage des bâtiments, les fournitures, les petits équipements, l'acquisition d'œuvres pour la médiathèque, la saison culturelle, les subventions aux associations, les crédits alloués aux écoles, les services extérieurs ou encore les indemnités des élus.

Une section d'investissement pour moderniser la commune

2023 est l'année de mi-mandat, une année où les projets importants vont entrer dans leurs phases concrètes..

La section investissement vise :

- **la concrétisation du Villars de demain,**
- **la poursuite de la transition écologique,**
- **et l'amélioration du cadre de vie.**

Elle a été définie en essayant de tenir compte le plus justement possible de l'augmentation du coût des matériaux de construction.

Retrouvez les principaux projets réalisés ou à mener en 2023 sur la page suivante.

ADMINISTRATION GÉNÉRALE
2 271 649 € / 87 400 €
dont 38 500 € pour le cimetière

OPÉRATIONS FINANCIÈRES
1 013 969 € / 341 368 €
dont virement de 400 000 € à la section investissement (autofinancement), et amortissements

VIE CULTURELLE ET PATRIMOINE
426 983 € / 104 200 €

NTS,
ADRE DE VIE

clairage)
€ (modernisation éclairage)
étropole de 270 000 € (voirie)

REMBOURSEMENT DE L'EMPRUNT
180 000 € / 757 152 €
intérêts - capital

SOLIDARITÉ (Action sociale, aides aux seniors)
235 000 € / 1 000 €
subvention communale au budget du CCAS

FÊTES ET ANIMATIONS
49 600 €

Action 2020 2026 Plan de mandat

Budget 2023

Les principaux projets réalisés ou à mener en 2023

FAIRE ENTRER LA NATURE DANS LA VILLE
dans une démarche de développement durable

➲ 155 000 € de subvention communale au budget de l'Espace Beaunier.

➲ 200 000 € pour optimiser l'éclairage public.

➲ Poursuivre l'acquisition d'énergie verte dans les marchés d'achat d'électricité et de gaz.

➲ 40 000 € pour moderniser les systèmes de chauffage et réaliser des économies d'énergie.

➲ 112 000 € pour végétaliser et créer des espaces ombragés dans les cours des écoles et des structures Petite Enfance.

➲ 100 000 € pour le changement de la pompe à chaleur de la Médiathèque.

➲ 50 000 € pour finaliser la rénovation énergétique du Centre Social.

➲ 148 000 € pour l'entretien des bâtiments municipaux pour conserver un patrimoine de qualité.

➲ 15 000 € pour une étude de circulation sur l'ensemble de la commune.

RENFORCER L'ATTRACTIVITÉ

➲ 1 024 000 € de fonds de concours communal pour les travaux de voirie compléteront le crédit d'investissement proposé par Saint-Étienne Métropole.

Cela concernera : le carrefour Industrie / Espoir / Jeu de Boules, la rue du Triolet, la rue du Breuil, la rue de Bourgeat, le carrefour Bourgeat / Merley, la route du Plat Haut, la rue Beau Soleil.

➲ 30 000 € pour l'acquisition de mobilier urbain.

➲ 2 120 000 € pour le réaménagement du Complexe sportif en Parc urbain.

➲ Réalisation de fresques sur les transformateurs en lien avec Enédis.

➲ 192 544 € pour renforcer la propreté de la commune en achetant un nouveau camion polyvalent pour le Centre Technique Municipal.

➲ Déployer des défibrillateurs dans les bâtiments communaux.

➲ Maintien des animations communales en place (Villars en Fête et Marché de Noël).

➲ Organisation des 20 ans du jumelage avec Halberstadt.

➲ 38 500 € d'investissement pour le cimetière.

SOUTENIR LA POLITIQUE ÉDUCATIVE

➲ 100 000 € pour définir un projet de rénovation des bâtiments et des extérieurs du groupe scolaire Jean Ravon.

➲ 125 000 € pour sécuriser les espaces extérieurs de l'école Jean Guitton.

➲ 7 500 € pour acquérir du matériel divers pour les écoles.

ACCOMPAGNER LE MONDE ASSOCIATIF

➲ 415 000 € pour créer un terrain associatif rue de Bourgeat (en remplacement du Stade Paul Bert pour les concours de pétanque et les vide-greniers), éclairage inclus.

➲ 460 000 € pour le réaménagement et l'extension du gymnase Bernichon.

INITIER UNE POLITIQUE SOLIDAIRE RÉFLÉCHIE

➲ Accueillir des jeunes en apprentissage au sein des services municipaux.

➲ 235 000 € de subvention au CCAS.

DÉVELOPPER LA POLITIQUE CULTURELLE

➲ Accueillir des initiatives culturelles intercommunales (Rhino Jazz, Biennale Design Saint-Étienne,...)

➲ Poursuivre l'organisation de la Saison culturelle.

➲ Poursuivre la promotion du Musée Jean-Marie Somet (festivités pour les 40 ans du Musée, réalisation d'un abri pour le loco Berry, développement d'un site Internet).

➲ 8 500 € pour la rénovation du Monument aux morts.

MODERNISER LE SERVICE PUBLIC MUNICIPAL

➲ 32 800 € pour moderniser la téléphonie des bâtiments municipaux.

➲ 14 100 € pour acquérir et renouveler différents matériels informatiques.

➲ 22 100 € pour acquérir divers équipements.

➲ 32 000 € pour réaliser une aire de tri au Centre Technique Municipal.

Retrouvez le détail du budget primitif de la commune ainsi que des budgets annexes sur le site Internet : www.villars.fr rubrique Vie municipale / La municipalité / Le budget.

Retrouvez également toutes les délibérations des Conseils Municipaux dans l'onglet "Affichage légal" du site Internet de la commune : www.villars.fr.

Budget annexe
Espace Beaunier 2023

Action 2020 2026 Plan de mandat

Un investissement record pour la naissance d'un Écoquartier

163 008 € en fonctionnement / 7 139 986 € en investissement

Lors de sa séance du 27 mars 2023, le Conseil Municipal a également voté le budget annexe de l'Espace Beaunier, avec une section d'investissement record de 7 139 986 €.

Cette somme exceptionnelle va permettre de lancer concrètement les chantiers majeurs de l'Espace Beaunier.

En 2023 :

- les **chantiers UTEI et Résidence Services Seniors débuteront,** avec la cession des terrains ;
- les **études d'aménagement d'un Parc public paysager et d'un parking avec ombrières photovoltaïques** commenceront ;
- un **projet sera identifié pour l'aménagement de l'ex-site Renault** (voir p.16).

7 139 986 €
d'investissement

Remboursement du capital des emprunts
793 854,19 €
11 %

Subventions d'équipements versées par la commune
687 482,44 €
10 %

- SÉM Voirie
- SIEL Eclairage public
- Carrefour Industrie / Espoir / Jeu de Boules

Acquisitions foncières et études d'aménagements
5 658 649,37 €
79 %

- Solde des acquisitions d'EPORA
- Achat terrain pour la passerelle piétonne
- Etude d'aménagement global des voiries avec SÉM
- Aménagement d'un Parc public paysager
- Aménagement d'un Parking avec ombrières photovoltaïques

Lancement des travaux des projets privés :

- **62 logements - quartier UTEI**
- **121 logements - Résidence Services Seniors.**

Action 2020 2026 Plan de mandat

Espace Beaunier
Aménagement de l'ex-site Renault

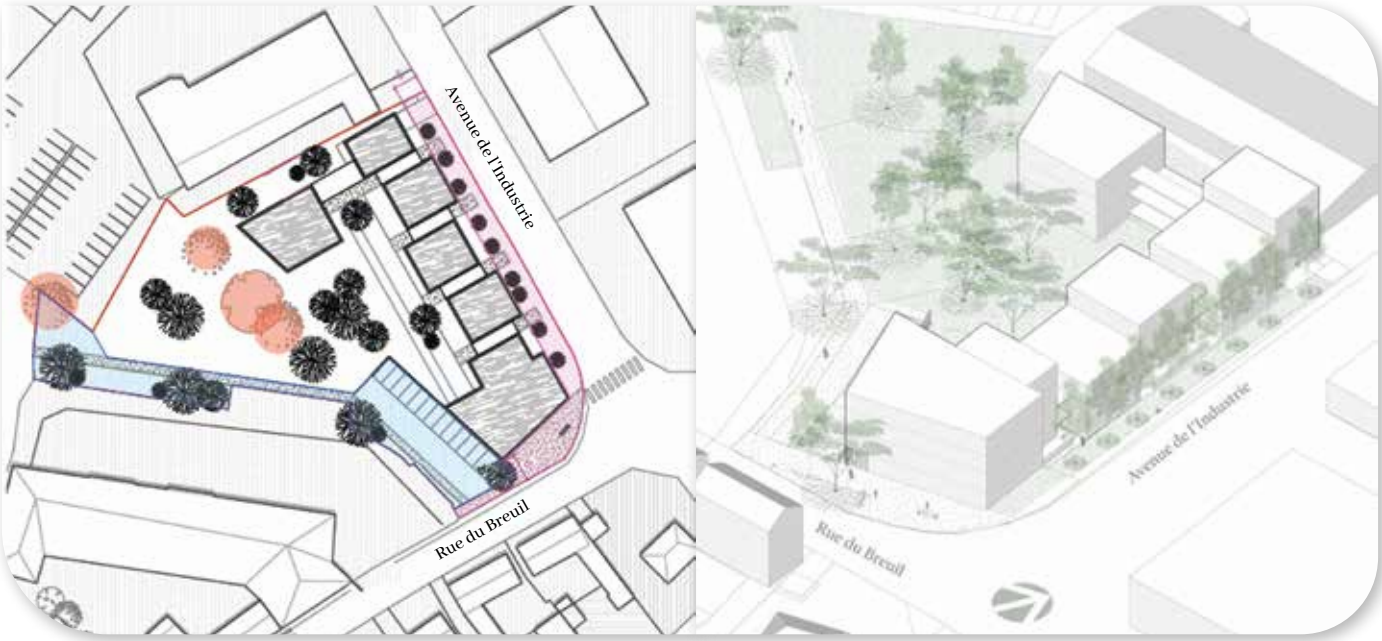

Dans sa séance du 27 mars 2023, le Conseil municipal a approuvé le lancement d'une consultation de promoteurs-concepteurs pour définir précisément le projet d'aménagement du secteur de l'Espace Beaunier dit "Ex-site Renault".

Après des travaux de démolition et de dépollution menés par Epora, le terrain, réhabilité, a été racheté par la commune.

En 2022-2023, la commune, avec l'aide de Cap Métropole dans son rôle d'AMO (Assistance à Maîtrise d'Ouvrage), a confié à une architecte-conseil d'AMAS architectes, la mission d'établir les grandes lignes de l'aménagement de ce site et d'en définir les principes de composition.

Un secteur à enjeux

Ce terrain, situé à l'intersection de la rue du Breuil et de l'avenue de l'Industrie, présente des enjeux stratégiques multiples :

- il représente l'une des entrées du Centre-bourg et de l'Espace Beaunier,
- il se situe à la bifurcation du nouveau contournement du Centre-bourg,
- il a vocation à devenir le début d'un cheminement apaisé en Centre-bourg,
- il représente une emprise disponible proche du Centre-bourg, idéale pour construire du logement.

D'une superficie totale de 5 060 m², le terrain fera l'objet d'un découpage foncier et une partie devra être rétrocédée à la commune et Saint-Étienne Métropole dans le cadre des aménagements des espaces publics (zones bleue et rose du croquis ci-dessus à gauche).

En effet, sur demande de la commune, l'architecte-conseil a identifié des zones pour la réalisation :

- d'un parking public d'une quinzaine de places,
- d'un cheminement piéton menant au futur Parc paysager de l'Espace Beaunier,
- d'une bordure élargie avenue de l'Industrie et d'une placette à l'angle de la rue du Breuil et de l'avenue de l'Industrie.

La consultation menée actuellement porte donc sur le projet d'habitat, sur une surface de 3 618 m².

Des objectifs clairement définis

Grâce à l'architecte-conseil et à l'AMO, la Municipalité a affiché clairement ses objectifs pour ce projet.

Les promoteurs-concepteurs lauréats devront présenter un projet d'habitat d'environ 46 logements collectifs, s'inscrivant dans la logique d'Écoquartier menée sur l'ensemble de l'Espace Beaunier.

Une réflexion poussée devra être apportée aux matériaux utilisés, à l'orientation des logements, à la gestion des eaux,...

Le projet devra respecter les enjeux et la philosophie souhaitée par la commune, à savoir :

- une invitation aux modes doux, avec l'étude fine des flux piétons et véhicules et du stationnement en souterrain ;
- une entrée de ville, avec une continuité architecturale ou au contraire une rupture ;
- une inscription dans une trame végétale, avec un îlot de verdure intégré au projet mais aussi des percées végétales depuis la rue du Breuil pour tirer parti de la présence du futur parc et donner une image apaisée de la commune ;
- du logement pour tous, avec des logements de qualité et variés (appartements ou maisons en bande) avec une réflexion sur les parties communes pour le bien-vivre ensemble.

Les équipes de promoteurs-concepteurs avaient jusqu'au 6 juin pour se porter candidates et 3 d'entre elles maximum seront retenues pour présenter un projet concret et détaillé pour fin novembre.

Une station Vélivert à Villars !

Actions 2020 2026 Plan de mandat

L'implantation d'une station de vélos en libre service, faisant partie du réseau métropolitain, était une idée portée par la Municipalité dans son Plan de Mandat 2020-2026. Un travail conjoint avec Saint-Etienne Métropole a permis de la concrétiser.

Un service amplifié et 100% électrique

A part le nom, **tout a changé dans le service Vélivert.** Désormais, il est **implanté sur 21 communes de Saint-Étienne Métropole, dont Villars** (Place Gambetta), et connaît une forte croissance, avec **1 000 vélos et plus de 100 stations** (105 pour être précis). Le tout géré intégralement en régie directe par des agents de Saint-Étienne Métropole.

Mais la révolution ne s'arrête pas là. Car tous ces vélos sont... **100 % électriques** ! Ils permettront, même aux moins sportifs, de se déplacer facilement et de grimper les côtes de nos communes. Ce choix du 100% électrique, c'est aussi celui d'agir pour la qualité de l'air, pour nous encourager à limiter notre impact sur l'environnement lors de nos déplacements du quotidien ou nos balades du week-end.

Notre territoire peut être fier : Saint-Étienne Métropole est, à cette échelle et avec un aussi grand nombre de communes concernées, **la première en France à proposer un vélo en libre-service, 100% électrique** !

Des vélos à la pointe de la technologie mais simples d'utilisation

Plus besoin de passer les vitesses, tout se fait **automatiquement**, pour un plus grand confort et une facilité d'utilisation optimale ! Un souci sur votre vélo ? Il est désormais possible de le **signaler directement depuis l'application Vélivert** à télécharger sur votre smartphone, pour permettre une intervention rapide des techniciens du service Vélivert de Saint-Étienne Métropole. Le service est ainsi plus fiable. **Pour emprunter un vélo, là encore, tout est plus simple, et se fait directement depuis l'application Vélivert ou via la carte OùRA!**

Le choix de l'élégance et du design

Avec ses tons mi-anthracite mi-chromés, il fait le pari de l'élégance à laquelle a été ajoutée, lors de sa personnalisation, une petite touche de vert qui est si chère à notre territoire. Un vert marbré comme les nervures d'une feuille ou comme la carte des réseaux routiers de notre territoire. Certains y voient même le dessin d'un éclair en référence au fait que Vélivert est désormais 100% électrique.

Une utilisation à prix modique

Les vélos électriques permettent d'aller plus vite et plus loin qu'un vélo classique. La politique tarifaire est la suivante : après avoir sélectionné la formule de votre choix (0,50 € par trajet ou un forfait journée à 2€, week-end à 3€, annuel à 30 € pour les plus inconditionnels, voire même 10€ par an pour les détenteurs d'un abonnement annuel Stas), les 30 premières minutes de chaque trajet sont gratuites, les suivantes étant au tarif de 0,10 € la minute.

©Jérôme Abou - Saint-Etienne Métropole

21 communes accueillent des stations Vélivert

Andrézieux-Bouthéon,
Firminy, Fraisses,
La Fouillouse,
La Grand-Croix, La Talaudière,
La Ricamarie,
Le Chambon-Feugerolles,
L'Etrat, L'Horme,
Lorette, Rive-de-Gier,
Roche-La-Molière, Saint-Chamond,
Saint-Étienne, Saint-Genest-Lerpt,
Saint-Jean-Bonnefonds,
Saint-Priest en Jarez,
Sorbiers,
Unieux, Villars.

Bâtiments et voiries :

Bâtiment de La Poste

En lien avec son locataire, La Poste, la Mairie de Villars va remplacer et moderniser le système de télégestion de l'éclairage, du chauffage et de la VMC du bâtiment, pour un montant de 18 000 €. Les travaux devraient être réalisés cet été.

Espace Beaunier

Carrefour avenue de l'Industrie / rue de l'Espoir / rue du Jeu de Boules

Les travaux sur les réseaux humides, avec la séparation des eaux usées et des eaux pluviales ainsi que l'enfouissement des réseaux secs (télécom, électricité et fibre optique) sont terminés.

L'aménagement de la voirie, avec les premiers tronçons de la future piste cyclable de l'Espace Beaunier et des trottoirs conformes aux normes d'accessibilité, a commencé le 5 juin pour une durée de 2 mois, sous réserve d'intempéries et de la bonne avancée du chantier.

Les travaux, estimés à 400 000 € pour la partie voirie (dont 32 300 € pour la piste cyclable), devraient être terminés à l'automne 2023.

Rue du Triolet

Après l'enfouissement des réseaux secs et la modernisation de l'éclairage public début 2023, Saint-Étienne Métropole procède au renouvellement des canalisations des réseaux humides depuis avril.

A la fin de ce second chantier en juin, **un projet de voirie sera étudié en concertation avec les riverains et mis en œuvre à l'automne.** A terme, la rue du Triolet aura été entièrement refaite, "du sol au plafond" en lien avec les habitants.

Services municipaux

L'ensemble des sites municipaux va être équipé d'un nouveau système de téléphonie et d'Internet relié à la fibre optique.

Cette modernisation intervient dans le cadre d'un marché spécifique avec l'opérateur Coriolis pour un montant de 20 000 €. Les travaux de mise en conformité du réseau et des équipements par rapport à la fibre optique ont commencé en février et le nouveau système devrait être opérationnel dans le courant de l'été. L'objectif de ce changement est d'améliorer le système de communication entre les différents services de la ville et avec les usagers. Ce nouveau réseau permettra aussi d'optimiser les coûts financiers en faisant des économies sur les abonnements.

Avenue Hoche

Afin de sécuriser la traversée de la chaussée, **le passage piéton du début de l'avenue Hoche sera déplacé en juin.**

Des travaux d'abaissement des trottoirs, de mise aux normes d'accessibilité et l'installation de potelets compléteront cette modification.

Parc Urbain

Les marchés publics de travaux ont été lancés. Ils vont être confiés à 3 entreprises selon 3 lots : "Terrassement et VRD (Voirie et Réseaux Divers)", "Aménagements paysagers" et "Équipements sportifs".

Le chantier se fera par secteur, afin de ne pas fermer complètement le Complexe sportif durant les travaux qui dureront au total 12 mois.

Maison de l'Enfance

Des locaux de rangement ont été aménagés, dans le sous-sol de la Maison de l'Enfance, pour des associations locales.

Le Comité des Fêtes ou encore Croq'notes et Lever de rideau disposent désormais de locaux de rangement délimités et fonctionnels. Réalisés par les services

techniques municipaux, ces aménagements ont coûté 4 500 €.

Médiathèque

La pompe à chaleur de la Médiathèque, qui régule le chauffage et la climatisation du bâtiment, **va être remplacée cette année** pour un montant de 120 000 € dont 20 000 € de subvention du SIEL. Un bureau d'étude spécialisé ainsi que l'appui technique du SIEL ont été sollicités pour ce dossier, dans une démarche de recherche d'économie et de sobriété énergétique. Les travaux devront être terminés pour la période de chauffe.

Cet été, **le système de télégestion servant à programmer l'éclairage, le chauffage et la VMC du bâtiment va être remplacé** pour un montant de 24 000 €.

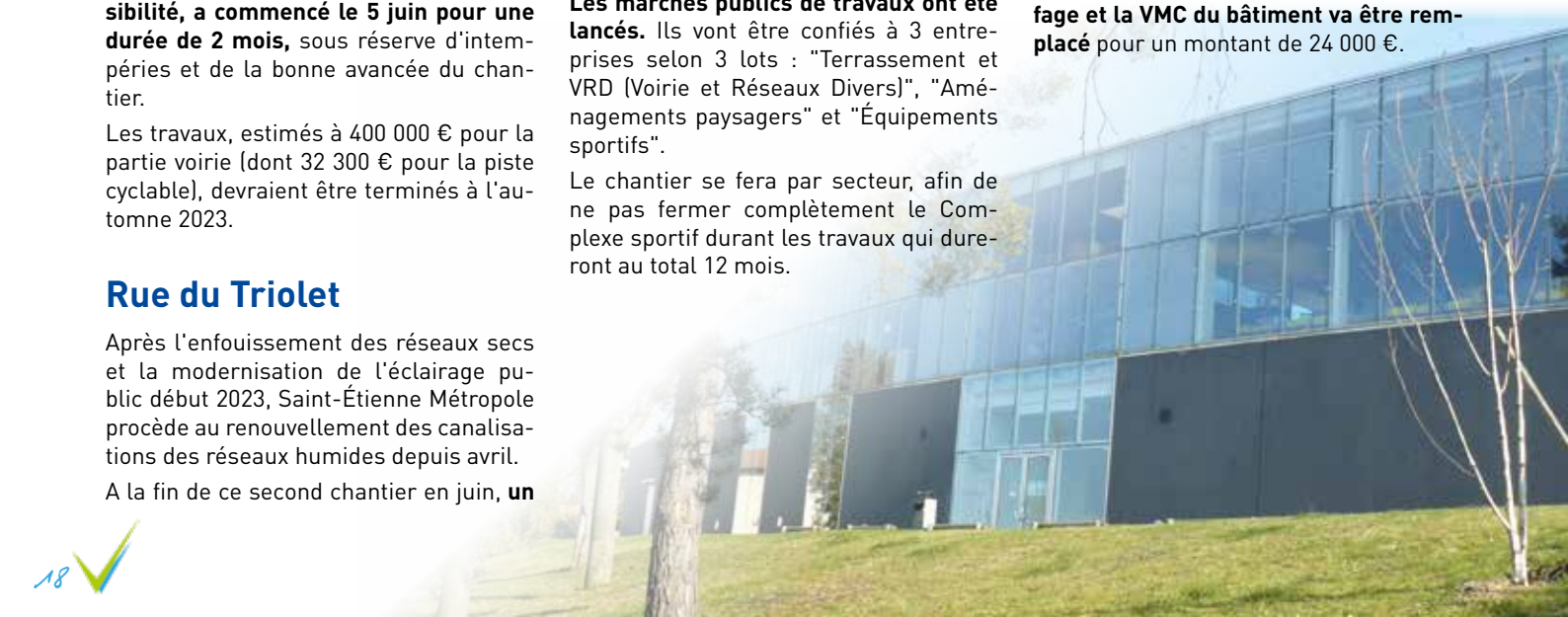

le point sur les chantiers

Actions 2020 2026 Plan de mandat

École maternelle Hubert Pouquet

Le système de télégestion de l'école sera remplacé cet été, pour un montant de 7 359 €, subventionné à hauteur de 20 % par le SIEL.

Cette action permettra de programmer, au plus près des besoins, l'éclairage, le chauffage et la VMC, dans un souci d'optimisation énergétique.

Ecoles municipales

En prévision de la prochaine rentrée scolaire, des investissements, aménagements et rénovations seront réalisés dans les écoles.

Trois classes seront repeintes cet été par les services techniques municipaux.

24 bureaux et 24 chaises ont été achetés pour équiper la nouvelle classe qui ouvrira à l'école élémentaire Hubert Pouquet, pour un montant de 4 550 €.
Du mobilier existant sera utilisé pour équiper la classe ULIS qui ouvrira à l'école élémentaire Jean Ravon.

Eau potable : installation de compteurs connectés
après une phase de test concluante sur Villars

Le contrat de délégation de Service Public établi entre Saint-Étienne Métropole et le gestionnaire de l'eau Oélie - SAUR prévoit l'installation de compteurs d'eau communicants.

Après une phase d'expérimentation sur deux communes, Villars et Saint-Héand, les nouveaux compteurs d'eau sont en cours d'installation.

Consciente des avantages que pourront proposer des compteurs d'eau connectés, que ce soit pour la commune ou pour les particuliers, la Municipalité de Villars a accepté de participer à la phase d'expérimentation menée en octobre / novembre 2022. Au total, 330 compteurs communicants ont été installés, en priorité sur les bâtiments communaux. Ce test ayant été concluant techniquement, les équipes d'Oélie - SAUR ont repris les opérations de renouvellement des compteurs pour les 3 500 abonnés que compte Villars, avec pour objectif de les avoir tous remplacés pour fin juin, début juillet 2023.

Un contrat avec le SIEL sera ensuite établi pour déployer ce réseau et être opérationnel à l'automne 2023.

Les abonnés seront alors informés de la mise en œuvre des avantages et des services offerts par la télérelève :

- 1 ou 2 factures basées sur les consommations réelles (plus sur des estimations),
- Plus besoin de la présence de l'abonné pour relever le compteur,
- Alerte en cas de surconsommation (prévention des fuites d'eau)
- Suivi et optimisation de la consommation,
- "Alerte tranquillité" en cas d'absence du domicile,
- Assistance générationnelle,...

Oélie
L'eau de Saint-Étienne Métropole

Tous les jeudis matin :

Depuis sa création en mars 1879 sur la place du Champ du Faure, devenue place Gambetta, lieu de rencontres conviviales pour les habitués, comme pour les nouveaux venus, qui pouvez y retrouver chaque semaine. N'hésitez pas

CHARCUTERIE LOCALE

Christophe VIGNAL

Charcuterie, saucissons, produits de salaison,... Christophe propose des spécialités de la Haute-Loire issues de porcs français. Présent chaque jeudi depuis plus de 10 ans sur le marché de Villars, il fait jusqu'à 6 marchés par semaine dans les alentours.

AGRICULTEUR - PRODUCTEUR

Jean-Luc POYET

Agriculteur-producteur de Valfleury, Jean-Luc a pris la suite de ses parents et est présent à Villars depuis plus de 30 ans ! Fruits et légumes de saison (fraises, abricots, cerises, courgettes, délicatesses,...) mais aussi œufs, lait, fromages blancs et jus de pomme, il apporte chaque semaine ses produits maison et donne même des recettes de cuisine.

PRIMEUR

Au panier du Pilat

Chrystel Flachat et Maamar Soubane tiennent un magasin à Bourg Argental et sont présents sur le marché de Villars depuis 2010. Revendeurs de fruits et légumes de saison et importés, ils n'hésitent pas à donner des conseils et prennent aussi des commandes d'une semaine sur l'autre, surtout pour les fêtes.

BOUCHER - CHARCUTIER - TRAITEUR

Les Hauts de la Tour

Stéphane Françon, de la Tour en Jarez, est présent à Villars depuis janvier 2023. Il travaille le bœuf local, le porc élevé sur paille et la volaille (label rouge). Spécialités pour barbecue, pâtés, boudins, steaks hachés... côtoient des plats traiteurs (risotto, paëlla, poulet basquaise, choucroute,... à commander) et des pizzas, râpées et bouchées à la reine à emporter. Tous les produits sont frais. Contact : 06 78 93 76 29.

rendez-vous au marché !

le marché de Villars se tient tous les jeudis matins, jusqu'à 12h30. Ce petit marché de village est un vrai apprécient la qualité des produits proposés. Petite présentation des forains réguliers que vous à y faire un tour : on parie que vous reviendrez ?

TRAITEUR - RÔTISSEUR

Chez Kamel

Kamel et Malika Bounouar proposent des poulets rôtis depuis 3 ans sur le marché de Villars, ainsi que des barquettes traiteur : lasagnes, paëlla, couscous, fedoua, pommes de terre rissolées... Sur commande également : livraison de plateaux repas et de repas à partager "poêlon festif géant". Plus d'infos : 06 77 97 03 63 ou ketmplatscuisines.fr

PRIMEUR - PRODUCTEUR

Marcel MARTIN

Marcel, originaire de Saint-Christo-en-Jarez, est présent depuis 3 ans à Villars. Il propose des fruits et légumes frais de sa production (comme les épinards) ou en tant que revendeur. Quelques fruits secs agrémentent également son étal.

FROMAGER

Roland POYET

La fromagerie Poyet de Sainte-Agathe-la-Bouteresse est présente sur les marchés de Villars et des environs depuis plus de 50 ans avec les parents et aujourd'hui le fils. Roland. Un grand choix de fromages de toute la France ainsi que des œufs frais vous seront servis avec sourire et bonne humeur.

"Un marché convivial de village, où il fait bon venir !"

Ouvrez l'œil !

... Certaines semaines, d'autres forains, de passage, vous proposent leurs produits...

... le campus de Montravel monte son stand 2 à 3 fois par an pour dévoiler la production des élèves...

... et il paraît même que le Sou des écoles y vend des brioches à l'approche de la "Fête du Sou"...

"Des produits frais et de qualité !"

C'est l'été...Changement de rythme !

Horaires d'été, fermetures estivales, services spécifiques,... Soyez incollables sur les infos pratiques et conseils pour passer un bel été à Villars.

SERVICES MUNICIPAUX

La Mairie passe en horaires d'été du 10 juillet au 1er septembre inclus.
Elle sera ouverte au public de 8h à 12h et de 13h30 à 17h du lundi au vendredi (au lieu de 8h30 à 12h et de 13h30 à 17h30).

La Médiathèque prend ses congés du 31 juillet au 21 août inclus.
Les "prêts vacances", prolongeant la durée des prêts jusqu'au retour des usagers ou jusqu'à la réouverture de la Médiathèque, seront mis en place.

Les crèches "Les Marmottes" et "Les P'tits Loups" ferment du 31 juillet au 28 août inclus.

Le Relais Petite Enfance ferme du 3 au 30 août inclus.

Le Jardin d'enfants ferme du 31 juillet au 27 août inclus.

MUSÉE JEAN-MARIE SOMET

La dernière permanence de l'été du Musée Somet aura lieu le samedi 8 juillet de 14h30 à 17h30. Il réouvrira le samedi 9 septembre pour le Forum des Associations et reprendra ses permanences hebdomadaires.

BOULANGERIES

La Maison André, 1 rue de la République, **ferme du 17 juillet au 16 août inclus.**

La Boulangerie Notin, place de l'Arsenal, **ferme du 31 juillet au 27 août inclus.**

Les Pâtisseries de Cécile, 9 rue de la République, **ferment du 21 au 28 août inclus.**

Les Champs du Pain, Centre commercial de la Feuilletière, **restent ouverts tout l'été.**

OPÉRATION TRANQUILLITÉ ABSENCE

La Police Municipale participe à l'Opération Tranquillité Absence en juillet et en août avec la Police Nationale.
Pour toute absence prolongée, il suffit de vous inscrire au Poste de Police (rue Danton), à l'accueil de la Mairie ou via le formulaire disponible sur www.villars.fr. Les agents effectueront des passages à votre domicile pendant votre absence. Ce service est aussi assuré le reste de l'année mais uniquement par la Police Nationale.

MARCHÉ

Le Marché de la place Gambetta, vous accueille comme d'habitude **tous les jeudis de 8h à 12h,** même si quelques producteurs et forains sont parfois absents.

BUREAU DE POSTE

Le bureau de Poste de Villars applique ses horaires d'été du 17 juillet au 20 août inclus.
Il sera donc ouvert au public de 9h à 12h du lundi au samedi et fermé les après-midi.

PORTAGE DE REPAS À DOMICILE ET ACCUEIL TEMPORAIRE

La Mairie propose **toute l'année un service de portage de repas à domicile** pour les personnes de **plus de 60 ans ou ayant un handicap d'au moins 80 %. Pensez-y pour vos proches si vous devez vous absenter cet été ! Des studios d'accueil temporaire peuvent également vous intéresser.**
Plus d'information auprès de la résidence "Les Marronniers" :
04 77 74 62 59.

TRANSPORT STAS

Les lignes de bus 16 et 17 passent en horaires d'été de mi-juillet à fin août. Plus d'infos sur :
www.reseau-stas.fr.

Groupe de la majorité : « Unis pour VILLARS »

Dans le cadre des élections municipales de 2020, nous avions présenté un programme de 120 mesures visant à moderniser notre commune et à répondre aux différents enjeux d'avenir. Ce programme réaliste et chiffré a été pensé de façon à favoriser son application tout au long du mandat. Vous nous avez fait confiance et nous vous en remercions ! Nous avons fait de nos engagements de campagne, un plan de mandat 2020-2026 que nous avons, à ce jour, réalisé / initié à 70%.

Depuis, l'État, la Région, le Département et la Métropole se sont engagés pour la relance de l'économie nationale post-covid en développant notamment des aides aux communes pour faciliter leurs investissements et ainsi recréer de la demande pour nos entreprises. **Nous nous sommes pleinement inscrits dans cette démarche et particulièrement dans le plan de relance de Saint-Étienne Métropole** qui nous assure un soutien financier à 50% pour 3 projets d'importance selon plusieurs conditions.

Nous avons inscrit dans ce plan nos deux grands projets de mandat que sont la réfection du Complexe sportif en un PARC URBAIN verdoyant et la rénovation thermique du GYMNASE Louis BERNICHON. Nous avions la possibilité d'en inscrire un troisième et avons fait le choix de la rénovation du groupe scolaire Jean RAVON. **Ce projet n'était pas prévu au plan de mandat** mais investir dans une école paraissait pertinent dans le cadre de notre politique éducative.

Un programmiste a donc été désigné afin d'affiner les différents travaux à conduire en concertation avec tous les acteurs (parents, enseignants, enfants, agents, etc.) :
- réfection et végétalisation des espaces extérieurs,
- création d'une liaison piétonne entre la rue des Cimes et l'entrée du groupe scolaire,
- isolation thermique des bâtiments.

A ce jour, pour les 3 volets, **ce programme est estimé entre 3.5M€ et 4.5M€.**

Depuis 2020, chacun a pu constater que **le contexte a profondément changé.** Les crises se succèdent. D'abord sanitaire mais également écologique, sociale, économique... L'inflation vient grever les finances des ménages mais également celles des collectivités locales. **Les augmentations sans précédent des charges d'énergie, comme celles des matières premières, contraignent la grande majorité des communes françaises à revoir leurs projets.** Malheureusement, Villars n'échappera pas à cette réalité.

Ainsi, **nous avons pris la décision de phaser ce projet et d'en réaliser les deux premiers volets. Le 3ème sera différé dans le temps.** Les deux premières phases seront donc concrétisées en 2024/2025 et consisteront à **rénover les espaces extérieurs dans le cadre de notre plan de végétalisation** comme nous nous y étions engagés dans notre plan de mandat et qui correspond à une urgence climatique. Nous en profiterons pour **créer un « accès piéton - modes doux » reliant la rue des Cimes à l'entrée du groupe scolaire.** Ceci permettra de résoudre un problème d'accès et de répondre à la demande des familles et des riverains du secteur.

La troisième partie du projet sera concrétisée lorsque le contexte sera plus favorable. En effet, dans l'état actuel du contexte national et des finances communales, il apparait déraisonnable de se lancer dans la réalisation complète de ce projet. Le budget municipal en pâtirait et l'augmentation des impôts locaux serait incontournable. Ce n'est pas la volonté de notre équipe.

Cette gestion pragmatique et raisonnable des deniers publics, est un invariant pour notre équipe municipale qui agit dans l'intérêt général.

L'équipe UNIS POUR VILLARS
www.unispourvillars.fr
contact@unispourvillars.fr
Facebook : @UnispourVillars
Instagram : @jdndasilva

Groupe d'opposition : "Villars c'est VOUS"

Lors du conseil municipal du 27 mars 2023, le budget communal était à l'ordre du jour. L'ensemble des élus ont dû voter l'affectation du résultat de fonctionnement de l'exercice 2023.

Nous découvrions donc que la capacité d'autofinancement de notre commune, qui est la jauge permettant de mesurer la situation financière d'une ville, était exceptionnellement basse et ne permettra pas de conserver la confiance des banques si elle n'augmente pas considérablement d'ici l'année prochaine. Notre commune ne générera donc plus suffisamment de ressources pour couvrir ses frais de fonctionnement.

Si de nombreuses municipalités se retrouvent dans une situation financière délicate en raison des crises sanitaires et géopolitiques, il n'en demeure pas moins que notre municipalité n'a pas levé le pied sur les investissements démesurés et irresponsables tels que le parc urbain ! Le projet est certes beau mais notre ville conservera sa belle image seulement si elle est gérée par sa municipalité en bon père de famille.

Il sera donc malheureusement nécessaire de mobiliser d'autres moyens de fonctionnement pourtant si chers à nos concitoyens pour équilibrer le budget de l'année suivante.

En d'autres termes : il faudra réduire les dépenses en rognant encore sur les subventions aux associations, en réduisant les emplois de la commune et / ou en augmentant les tarifs communaux...

Les choix politiques de cette majorité ne sont ni cohérents ni en phase avec l'actualité et ne vous laissez pas duper, les différentes crises ne sont pas à elles-seules coupables de cette situation difficile dans laquelle nous nous retrouvons !

Eveil Forme Loisir

Une nouvelle activité pour les 6-10 ans autour des jeux émergents

En complément de ses activités d'éveil pour les 0-6 ans, l'association Eveil Forme Loisir (EFL) proposera à partir de la rentrée de septembre 2023 un nouveau créneau pour les 6-10 ans pour découvrir des "jeux émergents".

L'association Eveil Forme Loisir accueille aujourd'hui 180 enfants de 0 à 6 ans pour des activités d'éveil autour du jeu et de la psychomotricité. Loin de toute spécialisation précoce, par la multiactivité, le jeu et l'interaction avec le groupe, l'enfant trouve peu à peu sa place et devient acteur de sa vie. Cependant, plusieurs familles ont émis le souhait que leur enfant puisse rester à l'association après 6 ans. En effet, certains ont des difficultés d'adaptation et d'autres n'ont pas encore envie de se spécialiser dans un sport ou une activité précise. EFL, suivant l'impulsion de la Fédération Sportive et Culturelle de France, et avec l'accord de la Municipalité, a alors décidé de proposer une nouvelle activité pour les 6-10 ans, **les jeudis de 17h15 à 18h15** dans la salle de motricité de la Maison de l'Enfance et même en extérieur dans le futur Parc Urbain lorsque le temps le permettra. L'idée est d'adapter les "sports émergents" sous forme de jeux mixtes, sans compétition, encadrés par Sandy Therme, la salarié d'EFL, et l'un des 18 bénévoles de l'association. Du matériel spécifique a été acheté pour faire découvrir le Tchoukball, le Kin-ball, le Poull ball, le DBL ball, le Spikeball, le Cardio Goal, le Speedminton, le Bumball, le Bouncer ball... et même le Cecifoot ou le Quidditch ! Quelques séances de découverte et puis on change de cycle. Vous êtes intéressés ? Rendez-vous sur le site Internet pour télécharger la fiche d'inscription.

Eveil Forme Loisir
Maison de l'Enfance
13 rue de l'Arsenal 42390 VILLARS
Tél. : 06 41 16 76 79 / 06 17 32 21 10
Mail : association.e.f.l@gmail.com
Site Internet : www.eveilformeloisir.com

Montagne Loisirs

Une section escalade qui touche des sommets !

Montagne Loisirs est une association qui propose à ses membres, chaque dimanche, des randonnées conviviales et des séjours en moyenne ou haute montagne (Jura, Esterel, Vanoise,...), mais aussi une section escalade pour adultes et enfants. Ces derniers temps, ce sont les petits grimpeurs qui ont fait parler d'eux !

Tous les mardis de 18h30 à 20h, 24 enfants s'initient à l'escalade sur le mur de la salle omnisports René Souchon, encadrés par 3 animateurs : Zachary Gessan, Mattéo Gillet et Maurane Jélic. Si la plupart pratique cette activité en loisir, certains tentent leur chance en compétition. C'est le cas de Rafaël Pinto, 9 ans, et de Rémi Darbost, 11 ans. Lors des dernières rencontres en Coupe départementale Loire et Haute-Loire, ils se sont illustrés en combiné au Puy ou en difficulté à Veauche, avec même une 1ère et une 2ème place pour Rafaël dans la catégorie U10. "Nous avons jusqu'à 5 compétiteurs à Villars. Cela dépend de la spécialité choisie : combiné (vitesse et bloc) ou difficulté (voie longue et difficile)." précise Maurane, leur entraîneuse.

Et niveau compétition, la jeune femme sait de quoi elle parle puisqu'après avoir fait partie de l'équipe de France d'escalade, elle prépare aujourd'hui le Championnat du monde de sport Ninja qui aura lieu aux USA du 23 au 25 juin. "J'ai connu le sport Ninja par la compétition Ninja Warrior retransmise sur TF1. Je compte déjà 3 participations à cette émission et je viens de tourner la 4ème à Cannes en mai" explique modestement Maurane qui a remporté la 5ème et la 7ème édition de Ninja Warrior chez les femmes. A-t-elle fait aussi bien ce printemps à Cannes ? Réponse en juillet sur TF1 !

Montagne Loisirs
Salle omnisports René Souchon
13 rue de l'Hôtel de Ville 42390 VILLARS
Tél. : 07 67 53 90 67 / 06 48 18 68 58
Permanences les mardis et vendredis de 18h30 à 20h.
Places disponibles pour les randos et l'escalade adulte.
Site Internet : www.montagneloisirs.fr

Forum des associations

Quelle activité choisirez-vous à la rentrée ?

RDV samedi 9 septembre 2023 - de 9h30 à 16h non stop
au Gymnase Louis Bernichon - entrée gratuite

Déjà 14 ans que le Forum des associations rassemble sur un même lieu une trentaine d'associations villardaires pour proposer aux adultes comme aux enfants un grand nombre d'activités.

Samedi 9 septembre, rendez-vous au Gymnase Bernichon pour rencontrer les bénévoles d'associations villardaires. Sportives, culturelles ou humanitaires, les activités proposées sont multiples et variées. Renseignements, démonstrations, essais, inscriptions,... petits et grands auront toutes les cartes en main pour choisir leur activité de rentrée.

Testez les activités avant de vous engager !

La plupart des associations vous proposent de faire des cours d'essai et certaines ont apportent même sur place le matériel nécessaire : de quoi s'initier en s'amusant.

Le Forum des associations, c'est aussi des démonstrations !

Ambiance conviviale, musique, buvette et petite restauration, c'est ça aussi le Forum des associations. Sans oublier de nombreuses démonstrations : chorale, judo, karaté, salsa,... et même apprentissage des gestes qui sauvent. Suivez les panneaux signalétiques le jour J et laissez-vous surprendre !

50 ans du Centre Social

Un programme d'animations spécial pour fêter dignement cet anniversaire !

Créé en décembre 1973, le Centre Social fête cette année ses 50 ans !

Un programme d'animations spécifique sera proposé en septembre pour fêter ce demi-siècle d'existence, riche en expériences.

En voici les principaux contours :

- **Une exposition autour du magazine "Passerelles"** aura lieu au Centre Social du 11 au 30 septembre.
- **Un numéro spécial du magazine "Passerelles"** sera publié en fin d'année et distribué dans toutes les boites aux lettres des Villardaires. Il retracera l'histoire du Centre Social à travers les articles marquants de ce magazine.
- **Une œuvre collective intergénérationnelle** sera créée sur la deuxième quinzaine de septembre.
- **Une "Fête des 50 ans"** sera organisée samedi 23 septembre avec des animations pour tous l'après-midi, suivies d'un repas partagé et d'une soirée musicale et dansante sur le parking du Centre Social.
- **Une frise chronologique** sur l'histoire du Centre Social est en cours de création et sera visible sur le site en septembre.
- **Des outils d'expression** seront mis à disposition dans le hall du Centre Social ainsi qu'un **grand nombre de photos** actuelles et anciennes.
- **Une projection de films réalisés par les jeunes** du Centre Social à différentes époques, comme "Cassiopée" en 1982 ou "Audimat" en 2015 sera organisée à la Médiathèque, le 22 septembre. Avis de recherche des acteurs et participants : merci de prendre contact avec le Centre Social.

Appel à témoignages, souvenirs

Vous êtes venus enfant à l'accueil de loisir ? Vos enfants y viennent ? Vous pratiquez une activité? Vous avez des souvenirs ? Partagez-les... (petit écrit, photos, mails ...) à transmettre au Centre Social avant 15/07.

Saison culturelle 2023-2024

La vie commence là où se pose le regard...

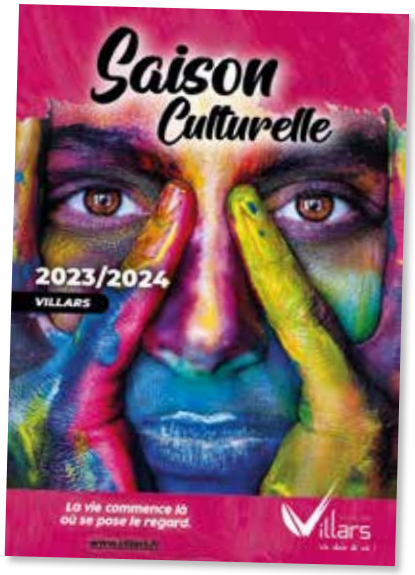

Le programme de la Saison culturelle 2023-2024 de Villars est sorti !

Encarté dans ce magazine, il vous présente les spectacles et expositions de la prochaine saison.

L'offre est variée et alléchante !

De la magie, du théâtre, de la musique, des spectacles enfants, de la lecture, des dédicaces, de l'humour et de l'art : les artistes ne manquent pas d'imagination pour nous faire partager leur regard, nous interpeller, nous divertir, nous faire réfléchir, nous faire ressentir et nous faire revenir.

Un livret à feuilleter sans réserve et des présentations résumées à approfondir sur le site Internet de la commune avec des extraits vidéos et sonores.

Mais surtout, **des places et des abonnements à acheter dès à présent à la Médiathèque !**

Laissez-vous tenter par une soirée conviviale "à petit prix", par une visite d'expo gratuite ou par une idée de cadeau originale...

Parce que la Culture, c'est la vie... et la vie commence là où se pose le regard !

Une nuit... au Museé Jean-Marie Somet

Pour la 19ème Nuit Européenne des Musées, le Musée Jean-Marie Somet a attiré une quarantaine de personnes samedi 13 mai 2023.

De 14h30 à 23h, les visiteurs, de tous âges, sont venus de Villars, des alentours et même de Lyon et de Toulouse (!), pour découvrir le Musée d'histoire locale de Villars et parfois partager leurs connaissances avec les historiens locaux et les bénévoles des Amis du Vieux Villars ou de la Commission extra-municipale Histoire & Patrimoine.

De nouveaux panneaux étaient présentés sur l'histoire des différents quartiers de Villars, comme "La Gare" ou "L'Hippodrome".

Fernand Fraisse, ancien mineur, a partagé avec les visiteurs son expérience du fond et des échanges très conviviaux ont suivi autour de la mine, de la passementerie, de l'histoire des quartiers et de leurs personnages emblématiques.

L'écran interactif a permis des recherches plus poussées sur plusieurs sujets et certains visiteurs ont déjà annoncé qu'elles reviendraient un samedi après-midi.

A NOTER !

Le Musée Jean-Marie Somet
Rue du Puits Gallois 42390 VILLARS
Tél : 04 77 06 82 07 / 06 03 66 64 41
ouvert les samedis de 14h30 à 17h30.
Entrée gratuite.
Visite guidée sur simple demande.

Une autrice rencontre des élèves...

et BOUM : des contes se transforment en spectacles !

Cette année, la Médiathèque de Villars a proposé aux enseignants de la commune un projet de "Découverte par le jeu du monde fantastique" avec Christine Souchon, autrice du conte interactif, multisensoriel et pédagogique "Le Monde d'Aionios".

Deux classes de CM1-CM2 de l'école Jean Guitton ont participé à ce projet porté et financé par la Médiathèque. Dans le même temps, deux classes de l'école Jean Ravon ont travaillé avec la même autrice sur un projet de création de contes originaux. Deux aventures qui ont débouché sur 4 représentations de spectacles à la Médiathèque.

Découverte du monde fantastique et adaptation scénique du conte "Le Monde d'Aionios" pour les élèves de Jean Guitton

De janvier à avril, les 2 classes de Jean Guitton ont participé à 3 séances organisées par Christine Souchon à la Médiathèque : ils ont appris les codes du fantastique, reconstitué le puzzle multisensoriel du livre en reliant les illustrations, les bruitages et les musiques à l'histoire et découvert le conte de façon immersive avec des kakémonos et des QR codes permettant la lecture audio et sonore de l'histoire. La finalité de ce travail : mettre en scène "Le monde d'Aionios", en interprétant les personnages, en projetant les illustrations et en reproduisant les sons et décors du conte. Le 28 avril, chaque classe a proposé sa version du spectacle devant les familles très fières de leurs enfants.

Création de contes originaux et de spectacles vivants pour les élèves de Jean Ravon

De novembre à fin mars, les élèves des 2 classes de Jean Ravon ont travaillé 12 séances avec Christine Souchon à l'écriture de 2 contes fantastiques : "Le club des inséparables sauve la rivière" pour les CE1-CE2 et "Les aventuriers dans le monde de Taoki" pour les CP. Histoire, personnages, illustrations, descriptions, dialogues : tout est issu de leur imagination. Les histoires ont été imprimées et reliées en petits livrets. En parallèle, les contes ont été adaptés en spectacles vivants avec la participation de Pierre Fargeot, l'intervenant musical, pour les parties bruitages, musiques et chansons. Un investissement de tous qui a fait des représentations du 24 avril, devant les parents, un succès.

CM1 - CM2
Jean Guitton

CM1 - CM2
Jean Guitton

CM1 - CM2
Jean Guitton

CE1 - CE2
Jean Ravon

CP
Jean Ravon

CM1 - CM2
Jean Guitton

SAMEDI 1ER JUILLET

JARDIN PUBLIC MAIRIE

Villars en fête ! 2023

JEUX EN FAMILLE / JEUX ENFANTS

Structures gonflables, trampoline, course en sac...
Vente de glaces et de crêpes

À PARTIR DE 14H

SNACK ET BUVETTE SUR PLACE PAR LE COMITÉ DES FÊTES

MOULES / FRITES SUR RÉSERVATION

Foodtruck la Cantine qui trottine

À PARTIR DE 20H

12€ / personne (hors boissons)

Réservations jusqu'au 27 juin auprès de
la Boulangerie Notin (3, place de l'Arsenal) ou de
la boulangerie Maison André (1, rue de la République)

CONCERT GRATUIT

Groupe Daytona Pop Rock

À PARTIR DE 21H

Cantine qui trottine fast-food chic

Comité des Fêtes Villars

Ville de Villars Un choix de vie !